臺灣日日新報
夕刊
十二月二十五日

援蔣物資輸送中止
ソ聯、重慶に通告
自國防戰に資材總動員

【ニューヨーク二十四日發同盟】獨ソ開戰以來ソ聯の重慶への資材補給は莫大な量に上り其の援助も事實上不可能と見られて來たが二十四日UP重慶電はソ聯政府は重慶政府に對し援蔣物資の供給停止を正式に通告したとし次の如く報じてゐる
ソ聯大使館當局の漏す所に依ればソ聯政府は重慶政權に對しソ聯は最早援蔣軍需資材を送り得なくなつた旨通告した、その理由はソ聯の對重慶軍需資材供給高は獨ソ開戰以來減少の一途を辿つて居り、ソ聯は今や凡ゆる資材を自國の戰爭遂行に必要とするに至つてゐるからである

馬蹄型に包圍完成
一息入れた獨軍
モスクワ正に風前の灯

【ニューヨーク二十四日發同盟】中部戰線における獨軍の總攻撃は北西南の三方面からひた押にモスクワに肉薄してゐるが、モスクワを目睫の間に望む間近に迫つてから、その攻撃は若干中だるみの形となり玆一兩日モスクワ附近では殆ど目ぼしい戰線の移動が報ぜられない、しかし赤軍の地位は一向に改善された氣配なく、依然一歩を過まれば全面的崩潰の危機に晒されてゐる模樣で、獨軍の攻撃がやや弛緩した原因については
一、雪と雨とを交へた惡天候が續きこれに加へて地面が完全に氷結しない爲め東部戰線は目下一面の泥濘狀態にあると傳へられる
一、獨軍の損害はその攻擊が熾烈且つ大規模だつただけに莫大に上るものと見られるので、その陣容の建直しを圖してゐるのではないか
等が擧げられてゐる、各戰線の戰況は
西部地區でも最近數日間モジャイスク附近で獨軍の進出反擊戰が繰返されてゐる模樣だが獨軍が最もモスクワ間近に迫つてゐるのは南部ツーラ街道に沿ふ方面で、確報ではないが一突出部隊はモスクワの近郊まで達したと報ぜられる、ウクライナ戰線ではハリコフ、ロストフ、クリミヤ方面を中心に激戰が續けられ就中ロストフに對しては獨軍はスターリノ、マケエフカ(ロストフ西北百七十粁)タガンログの三方面から迫りつつあり、その地位の危殆が報ぜられてゐる
クリミア地區で獨軍は半島内への進出に成功してゐない模樣で、それらの地點にありと報ぜられる

左翼陣ひた押し
モスクワ突入か
カリーニン地區陷落說

【ストックホルム二十四日發同盟】ソ聯戰報局は二十三日夕及び二十四日朝の公報に於て殆ど同様の戰況を發表し、共にモジャイスク及びマロヤロスラヴェツ兩地區で獨ソ間に激戰が續けられつつあると報じて居るが
右兩公報に先立つ二十三日朝までの發表には右兩地名の外にカリーニン地區が同時にも繰返し述べられて居たので、消息通はそれが二十三日夕以來擧げられなくなつた原因はカリーニン地區が既に完全に獨軍の掌中に陷つたものと解釋し、モスクワ包圍作戰が特に西北方から急速に進展しつつある模樣だと云ふ情報を綜合してゐるものだと云つて居る
後つて今や獨軍のモスクワ突入はヴャジマ正面よりも寧ろ左翼即ちレニングラード方面から進出しつつあるのではないかとの觀測が擧つて居る

ソ聯發表戰況

【モスクワ二十四日發同盟】ソ聯

ソ聯政府一部クイビシェフ移轉完了

【クイビシェフ二十四日發同盟】ロゾフスキー情報部次長は二十四日ソ聯政府一部のクイビシェフ移轉完了を左の如く發表した
ソ聯政府の一部はモスクワよりクイビシェフへの移轉を完了した、但しスターリン議長を首班とする國防委員會は依然モスクワに踏留つてゐる

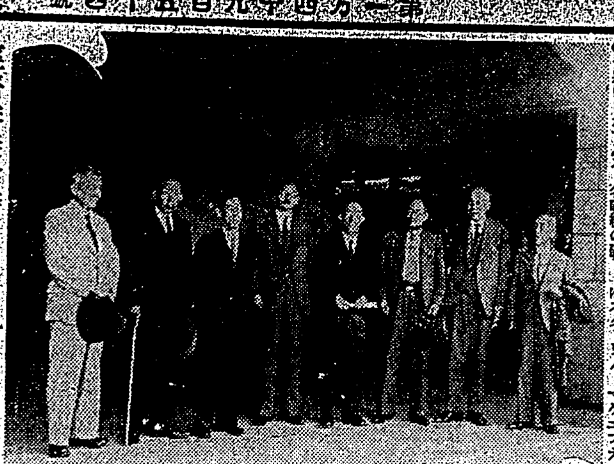

經濟審議會委員第二班着北

臺灣經濟審議會の內地側委員第二班
緒方、赤司、青木、一宮、小倉、久保田、大谷、勝山、菅原、森、井上、莊田、大塚氏等十三名

竹內拓務局總務部長その他諸氏は二十五日入港の便船にて午前十一時基隆着、午後零時四十五分臺北驛に到着した、驛頭には官民多數の出迎へ多く盛んであつた

（寫眞は臺北驛前における委員一行）

廿九日全島總務部課長招集
豫算編成說明

明年一月の各州廳豫算を前に昭和十七年度地方豫算は本年十二月中旬に於て本府的に編成方に入るが府內務局では二十九日午前九時より臺北市公會堂に各州廳總務部長、財務課長を招集、明年度地方豫算の編成方針を說明して協議を行ふことになつた

戰時臺灣の要請
律令制定權確保へ
特例勅令で解決の曙光

【東京本社特電】臺灣統治史上歷史的な問題として各方面から注目されて來た律令制定權確保に就いては臺灣の戰時下臺灣の遂行すべき使命の重大性に鑑み、當府に於ては住宅營團法の制定を契機に今春來法制局との間に折衝を重ねて來たが法制局に於ては事務整備の行はれてゐないの以來も漸く政府の理解となつたので、時局の要請と臺灣の特殊事情を考慮しつつ打開に努力してゐたところ、今般漸く特例勅令で解決の見透しを得るに至つた
右特例勅令は大正十年法律第三號第一條第二項に基くものの如く、說明の後は拓務省を通じ法制局と正式交涉を開始することになるが、法制局としては該問題に對しては積極的に協力、各種資料を提出すると共に既に各部局で內容審議に於て
律令制定權の確保は臺灣統治史上一エポックを劃することになつた、即ち臺灣の律令制度の前記大正十年法律第三號第一條に於ての制定權を確保せられながらも事實上その內容は悉く勅令に依る所は多大の支障を來したのは今回の特例勅令に依り律令制度自體の包括した不滿點は排除されることになり、今回の勅令としては時局の要請にもあり、臺灣統治史上多大の支障を來してゐたものである

住宅營團法に研究集中
入江法制局第三部長語る

【東京本社特電】律令制定權問題は漸の如く法制局の努力によつての段階くての解決の曙光を見るに至つたが、右に付き入江法制局第三部長は左の如く語つた
臺灣の律令制定權問題は昨日に着しい問題で、法制局としては拓務省の說明も聽き覺書の問題々々殘務を今は取り知せて今は府と懇談を重ねて參つて居ります。その結果についてはここで斷言はできないが

野村大使歸朝せず
世上の流說　わが大使館否定

【ワシントン二十四日發同盟】東條新內閣成立前後から野村駐米大使の歸朝の噂が一部に傳へられてゐたが、UP通信は二十四日野村大使が近く打合せのため歸朝する筈も知れぬと報じた、日本大使館は右報道を否定してゐるがこの噂の出るのも日米交涉が今や重大な立場にある今日、野村大使の打合歸朝の如きは起り得ないとは言へず、少くとも當分はあり得まいと觀測される

臘肭獸條約失效
暫定取極め準備
米國務省、覺書を發表

【ワシントン二十四日發同盟】國務省は二十三日日本が失效した臘肭獸條約に關し二十四日覺書を發表した、要旨左の通り
一九一一年の臘肭獸條約は今般滿期失效したが、米國としては右に代るべき新條約の締結以前において夫々權益を擁護する爲め締約國たる日本、英國、カナダ及びソ聯と暫定的取極めを行ふことを希望し既に締約國に對し

若杉公使ウエルズ次官會談

【ワシントン二十四日發同盟】若杉公使は二十四日午後三時三十分國務省にウエルズ國務次官を訪問、一時間餘會談した

日米衝突は不可避
我國策進展に　海軍長官放言

【ワシントン二十四日發同盟】ノックス海軍長官は二十四日ワシン

好戰言辭なほ橫行
米の態度監視の要
我方は默殺、國策に邁進

【東京發同盟】ノックス米海軍長官が二十四日演說において「日本が米國の海上勢力に挑戰する限り日本との衝突は避け得ず」と述べ、「日本は包圍陣によつて勢力を增大する」とするノックス海軍長官の談話に對しては、米國の輿論は政府に對して極めて好戰的言辭を弄してゐる事實があるので

英ド聯合軍
佛領ソマリランドに進攻

【ヴィシー二十四日發同盟】佛國政府はシャンパン及びド・ゴール軍の聯合部隊三百が二十二日英領ソマリランドに接した佛領ソマリランドを占領したと發表した

戰車大增產に特別豫算
ルーズヴェルト大統領議會に要求言明

【ワシントン二十四日發同盟】ルーズヴェルト大統領は二十四日の新聞記者會見で

モスクワ市民へ
市街戰準備勸告
プラウダ紙悲壯の報道

【ロンドン二十四日發同盟】當地で傍受されたモスクワ放送によれば、ソ聯共產黨機關紙プラウダは二十四日首都防衞の市街戰準備を行ふやう全モスクワ市民に對し左の如く悲壯な警告を行つた
モスクワは今や危機に瀕してゐる、だがわれわれは斷じて降服せぬであらう、われわれはモスクワ全市を市街戰の戰場とするまで戰はねばならぬ、窓といふ窓は銃眼とし街角といふ街角は堡壘とし、市民といふ市民は兵士たらねばならぬ、モスクワをして無數の獨軍兵士の墓穴たらしめよ

ロストフ地區の赤軍後退

【ロンドン二十四日發同盟】二十四日當地で傍受したモスクワ放送によればソ聯當局はロストフ地區防衞の赤軍が新防禦線に後退した旨を確認した、一方赤軍側情報も獨軍が更にロストフに向つて新たなる攻勢を展開したことを認め、一隊獨軍のモスクワ前面六十粁近迫說を否定しながらも容易に屈つて楽觀すべき狀態にあると云つて

殲滅赤軍二百六十箇師
DNB發表

【ベルリン二十四日發同盟】DNB通信が二十四日軍事當局の權威筋として發表する所によれば、獨軍は開戰以來九月末までに撃滅せる赤軍は百六十箇師以上（約三百萬名）を殲滅した

ペタン主席自らテロ事件人質に
佛人處刑延期を懇願

【ヴィシー二十三日發同盟】ペタン主席及びダルラン副主席は佛國内に頻發するテロ事件の對策として、捕へた共產主義者等の人質を處刑することになつたのに對し、二十三日及び二十六日となつてゐる人質約五十人の處刑を延期させることに成功したと發表した

獨軍司令部千萬フランの保證金命令

【ボルドー二十四日發同盟】ボルドー獨軍司令部は市民に對し千萬フランの保證金を命じた

太平洋危機に英に硬軟兩論

【ロンドン二十四日發同盟】

法制局第二部長心得佐藤參事官發令

【東京發同盟】森山鋭一氏の法制局長官就任に伴ひ後任第二部長心得として佐藤參事官が發令された

臺銀人事

人事

三國志 (622)
(赤壁の卷)
吉川英治作　矢野橋村畫

新野を捨てて (四)

結核
本劑は日本米特許の特殊強化製劑により、結核療法の目的たる血球の喰菌力を活潑にし結核菌を殺滅し、又肝臟機能を亢進せしめて中毒症狀を除き、胃腸を健全にして營養を增進させる結核根治療法を確立
結核性疾患一般
村松商行
ツベルキール

SAS-210
オゾ
怪我やけどの
お手當にスグ役立つ
家庭の常備藥オゾ……
〜効主〜
傷擦 切やけど 火傷 皮膚病 しもやけ ひび あかぎれ
三十錢　五十錢　一圓
オゾ本舖　都南莊

補血强壯に
ヘミナール
三共 SANKYO
貧血に對する增血劑としては鐵劑のみにては效果不充分にして、銅の作用を併用せしむることにより、完全なる增血作用を呈することを認められて來た。
ヘミナールは有機燐酸の銅塩、鐵塩、マンガン塩にビタミンB及びオスゲンを配合せる理想的增血劑にして
貧血諸症の殆ど凡てに適應す
(錠) 一〇〇錠　五〇〇錠
(末) 二五瓦　一〇〇瓦
東京・室町 三共株式會社
臺北出張所 臺北市
001.U.028

良い電球の證印です！
電球に此の證印（日工檢）のある事を御存じですか、日工檢とは日本電球工業組合聯合會が電球の品質を保證した檢査證印のことです。それ故弊社では進んで全部この檢査を受けて一段と品質の向上に不斷の努力を拂つて居ります。
マツダランプ
B-14
東京芝浦電氣株式會社 マツダ支社

けふは武漢攻略三周年

あれからもう三年 地下の英靈に感謝

當時を語る田中全中佐

語る人田中全中佐

三年前十月二十五日—あゝもう來たのか、早いなあ、光陰矢の如し…全くだね、君、三年前のあのときの攻略戰がもう來たのか、想ひ出すとなつかしくなる、あのときだけは俺も戰死を覺悟してゐたヨ、さうだ二十四日の夕刻だつた、わし達の部隊が北から漸次南下して葛店鎭附近に到着したのは…ものすごい[illegible]だつたヨ、敵砲彈の山砲は一晩中鳴つてゐた、全く間斷もなく首縮らなんだネ、このときだけは私も戰死は間違ひないといふ豫感が常に頭の中を駈け廻つてゐた、いくら支那兵の彈丸でもあたれば死ぬからナ

兎に角あのときの敵の必死の形相はすさまじかつた、それだけに武漢攻略の重要性を痛切にするものだと、つくづく思つた…第一線には高品部隊が頑張つて苦闘したんだが、第一線にあつた吾々はどうしようにも手が出せない、夜つぴいて敵の砲彈は第一線の頭上を飛び越えて吾々の所にとんでくる、どうしても被害を喰ひとめるためには部隊の位置を變へなければならないんだ

[illegible]

血と涙の血戰譜の中ににじみとつた武漢三鎭は、[illegible]皇軍の手に歸つて、[illegible]建設の巨歩を踏み出してから三星霜を迎へた、[illegible]は三年前の來る二十七日、そしてけふ二十五日未明は第一線部隊の將兵が敵の陣營を蹴たてて突入した日である、支那事變史上に輝かしい一頁を印した武漢攻略戰——今その際戰の人田中全中佐をたづねて當時の想ひ出をたどらう——

市職員幹部錬成會

けふ大直で開會式擧行

臺北市では時局の要請と皇民奉公運動の徹底を徹底せしめ戰時下市政擔當者としての識見の涵養と信念の確把を期すべく二十五日から三日間大直の國民精神研修所で市役所係長以下及び皇民奉公會臺北市支會部職員六十四名を集めて錬成會を開く事となり第一日の二十五日は午前八時半集合し開會式が行はれた後我等の市長さんを諮ひ…[illegible]

市民生活の刷新を諮ふ

初の參與會

二十七日臺北市支會で

皇民奉公會臺北市支會では二十七日午後一時半から市會議事堂で同支會結成後初の參與會を開き、左記諮問事項につき懇談を行ふ

諮問事項

一、皇民奉公會臺北市支會昭和十六年度豫算の件(事業計畫を含む)

二、皇民奉公會臺北市支會參與會に部會設置の件

三、戰時體制下に於て市民の協力すべき具體的實踐事項の件

△戰時體制下市民生活の刷新並に防衞生活に寄與する文化向上の具體的實踐事項を諮ふ

△戰時下市民及青年團の…[illegible]

磯永吉教授に勳章傳達

去る十月七日附で勳二等瑞寶章を授けられた臺北帝大磯永吉教授に對する勳章傳達式は二十五日午前十時より府正廳に於て擧行され、[illegible]

戰歿部下の家庭を訪問

けふ高嶋部隊長歸還挨拶

南支方面戰線に於て赫々たる武勳を建てて去る二十三日空路歸臺したわが高嶋部隊長は二十五日午前八時八分南部方面の巡回挨拶を終へて臺北發列車にて歸北…[illegible]

酒井海軍武官 あす歸北

南下中の酒井臺北在勤海軍武官は二十五日朝歸北の豫定であつたが豫定を變更し二十六日午後三時五十五分臺北着列車で歸北する

藤村海軍大佐 北來

あす海軍館の點呼執行

[illegible]

廣東で更生記念感謝會

廣東更生記念日を迎へた二十一日廣東官民が南支陸海軍へ捧げる感謝の念はほとばしり出て午後四時…[illegible](寫眞上は感謝會場、下は市民の感謝のデモ)

武官府に獻金の巨彈

毎月の匿名獻金等五千三百餘圓 [24日]

[illegible]

南方醫學の殿堂から最初の博士誕生

第一回學位論文審査會開かる

南方科學の殿堂を目指す臺北帝大の學位授與は本年四月十一日に認可をみ…[illegible]

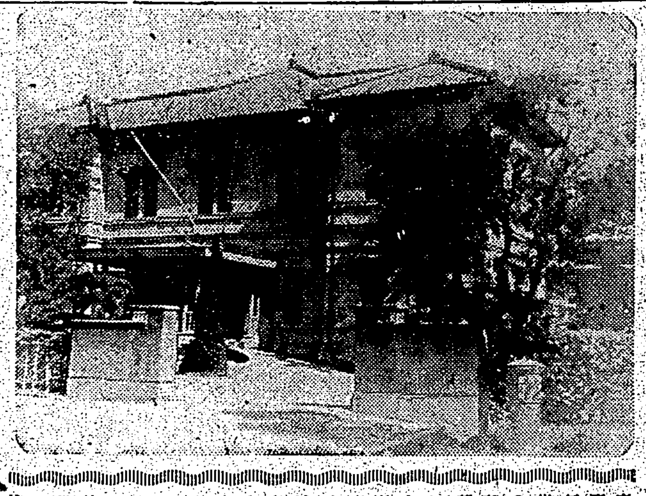

毒蛇研究の一新領域を開拓

陳景松氏

杜聰明博士談

暗い日曜日

大陸から不連續線の惡戲者

[illegible]

西村督府氣象臺長談

[illegible]

海上警報

[illegible]

神饌米の收穫近し

[illegible]

大稻布敎所の御尊牌奉安式

[illegible]

花蓮港司法保護委員會

きのふ諮問案提出事項審議

[illegible]

右旋乳酸測定に科學のメス

福田淩氏

[illegible]

肺ヂストマ症の實驗的治療

盧萬德氏

横川教授談

[illegible]

『防訓』を檢討

意見交換 きのふ臺北州で

[illegible]

府展審査員を招待午餐會

けふ總督官邸で

[illegible]

大稻埕女給の演藝團試演會

[illegible]

新發見!室内栽培出來る 公定一斤 百二十圓の藥草

[illegible]

美しい花を咲かせましょう

[illegible]

商況 (廿五日)

東京短期前場

[illegible]

あすの天氣

[illegible]

全化膿症に 純正スルファピリヂン トリアノン 田邊製藥發賣品

資生堂の 五倍補強液 人ス 組フ シリフス 液体 内地定價 四十五セン 資生堂 東京

果然壓倒的好評! 假名手本忠臣藏 レコードになつた大歌舞伎の精髓! 詳細特約店へ! ビクターレコード

外交時報 十月中旬號
事變と英米の援蔣
米國世界政策の理念
廣域圈と國境
新世界の理念的根據
民族の鬪爭・平和
歐大陸封鎖と佛蘭西
對ソ援助と太平洋
ナチと獨裁制推移
南方政策と民族學
蘭印華僑の動向
天津海河の地位
モスクワ會談と重慶
招かれざりしラチモア
外交時報社

頭痛にノーシン

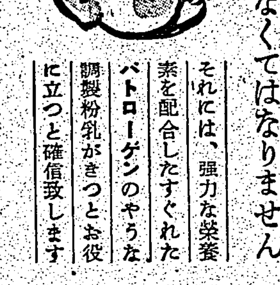

MARUZEN MARUZEN MARUZEN MARUZEN MARUZEN

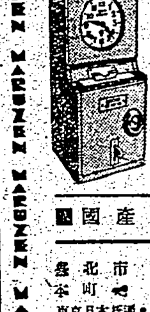

國産の新鋭機 マルゼン計算機
臺北市本町 丸善株式會社 詳細型錄呈上
東京日本橋通・大阪東區備後町・神戸明石町・京都姉小路

南方共榮版

海南島の開發には 訓練された本島人青年を

督府社會課 太田事務官の視察談

海南島に住む土人は熱と光に惠まれ食物が容易に得られるので、熱帶地に住む人種特有の怠惰な性質が多分に有りますが、皇軍占領後[illegible]ます

大切な本島人の進出指導

本島人も相當行つてゐますが當地で立派な精神訓練を終へてから行かねばいけない、海南島の者は國語をよく知つてゐる本島人苦力頭にはよく從つてゐるやうだ、勞働者にも熱帶地特有の怠ける性質がある、大きな目的、即ち國家の為に働くと云ふ觀念が薄弱である、然し現在では興行報國青年隊で心身の鍛錬を受けて居る者は却々よく働くやうになつて來た、海南島

海口には青年隊、少年隊が設けられ青少年が心身の錬成より東亞共榮圏建設に雄々しく踏み出してゐます

開發に要望さる臺灣の青年

先日の新聞で知りますが、これ等は特に有難く感じます"また訓練されない本島青年は勞働者と同様に働かねばならぬ、本島人は勞働者許りで指導者の地位に立つ者は無いのかと海南島の人々に思はれるのが殘念である、それで訓練された指導の地位に立つ者も參つて欲ひたいと云つてゐた話であるが"[illegible]さんが本島人としばしば座談會を催されてゐる事

西海岸の北黎から中部奥地に行つたが、マラリアにも罹らず、名物の蛇にも出會はず膣かに旅行が出來た、この邊の開發工事には土地、氣候、風土に馴れてゐる本島青年が要求されてゐる、訓練された者の一隊は非常に好成績を收め

口の勞務奉仕作業は主に浮浪者を集め臨時にやつてゐる、從來成績が挙らなかつたが一日一食主義を行ひ心身の鍛成を行つた處、成績がよくなりよく働くやうになつたと云ふ話である、然し内地人の監督が居なければ怠けて働かない、現地に居る内地人、本島人が監督の人手を割いて行かなければならぬ

海口で臨時、軍事講話など二ケ月開催した、出席者は女子青年團、國民指導者、學校の先生等であつ

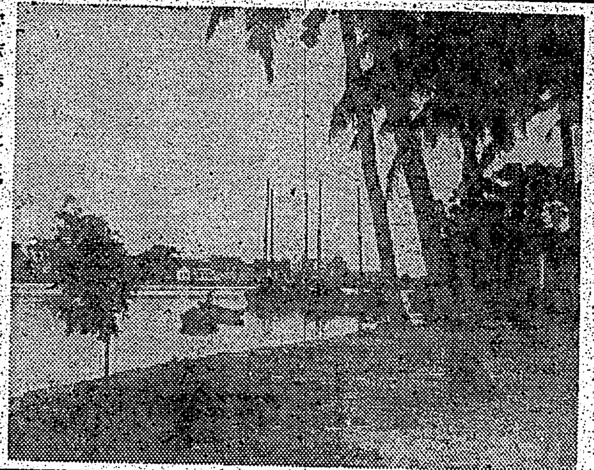

◇海口の河岸◇

新竹州から出てゐる青年隊の成績は抜群である

海口には防共青年隊があり、皇軍占領後直ちに設けられ海軍の指導を仰いでゐる、少年隊もあるが、これは今年の初め高雄部隊長の肝煎りで誕生した、高雄部隊長は「少年時代から訓練せねばいかん」と云はれてゐる、この趣旨には全く同感した

一般に女子の方がよく働く、海

[illegible]

の青年隊も當地で心身の鍛錬をやつた者を連れて行つて指導する必要がある、苦力頭もさうで、よき指導者の下では立派な成績を收めてゐる

氣候は臺灣と大差はない、治安は皇軍のお蔭で立派に保たれてゐる、衛生、住宅の設備も簡易の手で殆ど良好になつてゐる、風土病もさして恐れる程のものはない

既に本島人青年が多數進出して十分成績を挙げてゐる、西部の北黎に行つて現地在留の本島青年と座談會を開いた、習者、勞働者、運轉手、技術者、商業者等が集つた、その青年達は"臺灣は有難い"と云ふことに一致してゐた"外地に出て見て臺灣の有難さが解る"と云ふのは

一、治安の完備

一、衛生設備が完備してゐる、つまり海南島にはマラリア、中國病(皮膚病)の一種眼炎などが残つてゐるの指す

一、交通の便がいい

一、物資が豐富、住宅がいい、娯樂機關がある

現在のところ本島人の人氣は良くない、それは先に行つた者が出稼ぎ根性を持つてゐて、ただ儲けて歸ることに汲々して海南島の為と云ふ觀念は少しも持つてゐなかつたからである、是から外地へは心身の訓練を十分に行つてから出さねばならぬ、北黎地方の關者の

英靈を弔ふ

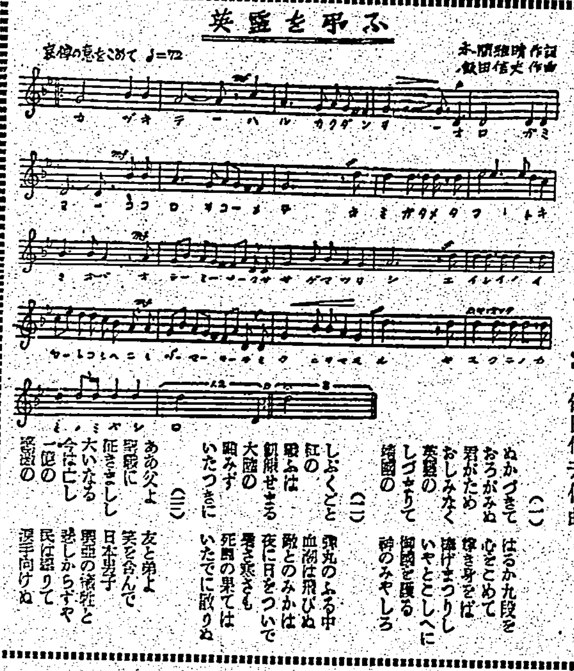

「英靈を弔ふ」本間雅晴作詞 飯田信夫作曲

（一）
ぬかづきて　はるか九段を
おろがみぬ　心をこめて
君がため　捧げまつりし
おしみなく　いやとこしへに
英靈の　御國を護る
しづまりて　神のみやしろ
靖國の

（二）
しぶくとも　彈丸のふる中
紅の　血潮は飛びぬ
敵ふは　敵とのみかは
飢餓せまる　夜に日をついで
大陸の　暑さ寒さも
顧みず　死闘の果ては
いたつきに　いたでに斃りぬ

（三）
あゝ父よ　友と弟よ
英靈に　笑を含んで
征きましし　日本男子
大いなる　男惡の稜影と
今はたし　逝しからずや
一億の　民伍擧りて
遂聖の　涙手向けぬ

邦人登山姿に大騒ぎ

日本第五列襲來のデマ飛ぶ

比島バゴ試驗所瀬川氏の便り

比島バゴ試驗所長で、比に派遣されもと臺灣農試技手で、と瀬川孝吉氏が目下比島ダバオのバゴの某試驗所に在勤して居るが、よると比島人側の日本人を見る目は最近益々北市某所への近信に依ると排斥などの神經過敏状態が目に見へるさうだ、曰く……

先月は十三日から十八日といろいろな所が続きましたので、試驗場其の他有志十名許でアポ山に登りました、天氣都合よく恵まれた山旅でしたが下山した所で日本人が隊伍を組んでゐると云ふので、一騒動起るのも當然で急に兵を遣ひ、果然各隊が出動し、兵隊の護衛を受け出頭させられました後、所、日本人第五部隊の襲撃とい登り、直ぐ飛び部長が指揮して全町に戒嚴令を布き同町は一寸厳重となり、兵隊が行つて解散を命じたといふやうな派生事件まで引き起した始末でした、我々一行は一應警兵隊の検べを受けましたが、身元と目的が判明すると逆に恐縮の兵隊が我々一人ずつについて三、四名づつが付き當へ只今の私共は何かなくなりましたが、時は何うなることかと心配しかも付かなくなりました、夕共の機會が明れてから是に先だつて一應は宿泊特別に泊めるなど大好評を受けましたが之が我がはりまず

比島ゴスの町の日本人には大迷惑をかけて了ひまして、資金凍結以来私共の事務所等の係給等受取れなくなり閉口して居ります、外務省を通じ正式に來ることの條にからも何故なく間合が來るとしても出來ない様子です、又、拓務省も同様ですが之は良法を講じて何とか目鼻をつけましたので一安心いたして居ります、私共は給其他太田から開通を受けて居ります

臺灣の家庭

勉強の正しい姿勢
適當な音讀は呼吸器を強める

【讀】
讀書に飽きの疲勞、視覺を保たせる為には主眼はもちろん飽谷の習慣にありますが、姿勢、採光、通風、換氣や他使用する印刷物の適否等の衛生上の條件は既に設けないとです。
力、態度、要件等に就いて注意すべき點を申しませう。先づ讀み方で最も注意すべきは兒童の姿勢です。正しい姿勢といふのは全く自然で無理を感じない姿勢です。椅子に坐るならば、椅子、机の適當なものを選び、先づ腰を深くかけ、下脚を揃へて垂れ、足裏がゆるく床上につく程度にし、上體は輕く背ますぐにして、前膊を机上において本を持ち、本の角度を四十五度位にして、頭をわづかに前に屈します

【正】
しく讀ませれば姿勢も改善されるものですが、音讀の時間が長過ぎたり聲が大きすぎたりするのは注意せねばなりません。喉頭カタル、扁桃腺炎、聲帯りの時であれ

【書】
き方で最も大切なのは姿勢です。先づ姿勢がよく低くなる場合には、腰を深くかけて上體は直立して前後にも左右にも曲げず、又椅子の端から僅か離して決して背部を凭りかからせてはいけません。頭も左右に振らず、少し前に傾け、紙面との距離が大體

【算】
數も讀み方と同様な姿勢、照明、採光、印刷物の注意も大切です。それから低い机で兒童が十分であるかないか確な推理力の出來る上るやうにさせることです。

性格矯正に役立つ玩具の選び方
なるべく母親のお手製を

子供の生活は遊びが生活なので、この際子供はいろくの玩具を與へ工夫し、種々の刺戟を與へ同時に内的思想にも触れられて人の生活です。

【か】
うした子供の生活に玩具は重要な役割をする。玩具の選擇は注意深く行はれなければなりません。玩具の良否を一言で云へば教育上有效なもの、衛生上無害なもの、經濟上安價なもの、これがよい玩具で、すぐにこはれるもの、形の醜惡なもの、恐怖心を起させる刺戟の強すぎるものは慎みたいものです。

【玩】
具を通して子供の性格を矯正するといふのは大變に有效なものですから、ただ漫然と玩具を買ひ求めないで子供の性格と照し合せて選んでほしいと思ひます。

一、落着きのない子供には、數字合せ、行軍將棋、繪合せ、はめ繪、はめ木、羽子、射的、輪投げ、劍玉、達磨おとし、とんくらべ、知慧の輪、お手玉、組立人形、色合せ、玩具製作用具等を與へるとよろしいのです。これによつて、子供は落ついて熟慮する習慣や、注意を一事に集注し、忍耐力を養ふに役立つものです。

二、あき易い子供、これは前の玩具以外に羽子、輪廻し、跳び繩、空氣銃、風船、コマ、竹とんぼ、積等がよろしく、これによつて忍耐力、注意力を養ひ毎日規則的に筋肉を練り實行力を養ふ習慣が出來ます。

三、強情な子供にはこれは從順の徳を養ひ、内省の習慣、同情心、克己心を養ふ事が肝腎なのですから、大の玩具がよいでせう。行軍將棋、自ら操縦して乗る玩具、竹返し、積木、あね様、組立人形、獅子頭、ままごと、道具、飛行機、數字合せ、犬、猫、鳩、兎等の動物類、輪投げ、お手玉等よろしいと思ひます。

四、思ひやりのない子供、これは同情心を養ひ、その上自制心、注意力を養ふやうにしなければなりませんが、それには、前の陽偏な子供の玩具に加ふるに鸚鵡、重ね達磨等がよろしいのです。

五、實行力の足りない子供は以上の外に秘密箱、ぶつくり箱、魔術箱、容駒、木馬シーソー、ぶらんこ、跳び繩、風船等を選んだ方がよろしい様です。

【そ】
して玩具はなるべく手製のものがよろしくお母さんの手作りだつたら子供はどの位悦ぶでせう。そして子供自身でつくる事が出來るものでしたら傍から智慧をかしてやり材料をととのへてやれば一層效育的の效果が上ります。玩具は徒らに既成のものに頼らず母親が工夫して子供と一緒につくり出したいと思ひます。（東京赤十字社調べ）

汁ものの作り方

煮出汁のとり方　水五合を煮立て、これに削つた鰹節二十匁を入れ、火からおろして暫くむらす。（五分—十分間）これを漉すか若しくは上澄を取つて用ひる（味噌汁の時は鰹節の量はこの半分）

うすい醤麥汁　煮出汁五合、味淋一合五勺、醤油一合、を合せて煮立てる。

こい醤麥汁　煮出汁五合、砂糖十五匁、醤油一合八勺、煮切味淋五勺を合せて煮立てる。

天麩羅の附汁　煮出汁五合、砂糖十五匁、醤油五勺の割合にて煮立てます。

蒲燒のたれ　醤油と味淋とを四分六の割合（味淋四、醤油六）に合せ中火で二割方煮つめる。

注意　煮出汁を取つた殻は佃煮其の他の惣菜分を多量に含んでゐるから、厠菜又は煮付けとして用ゐる（東京冠婦疾顧間、調理室）

一枚の着物を永く着る
縫ひなほしのやりくり

▲和服の特長は縫ひなほしや、やりくりの出來ることですが、一枚の着物を出來るだけ元のままで着ようとするには縫ひなほしに工夫しなければなりません。

▲仕立てする時、裄下の縫ひ代は下へ溜へず胴裏へ縫ひ代を一ぱいに、後幅も縫ひ代を出來るだけ多くしておきます。これは縫ひなほした時、裄山が裄るばかりでなく脇が肩山や袖口の位置を變へるためです。共襟類には三裄五分かへし、脇んだりよごれた所に決案に裁つてくり入れてゆきます

▲最初の縫ひなほしの時は袷の生地のきくものは返して前身頃を、袷でそれを上にして後身頃と外幅を入れ繰り、田の上下をかへるとよい。前は縫ひ頃の上下へとかへるやうに、前身頃と胴の前幅を上下逆にもつてゐる通りです。

▲袖が薄くなつてきたら、袖を裏返しとして肩の部分下になるところには袖を入れて縫の縫ひ代を深くとつて袖付の縫ひ代を重ならぬやうにします。衿も同じく裏返しにし使つてゐる所を

▲共布の無地布が必要な場合になりましたら、第一に共衿を褄布に廻しましたら、共衿は裄先のよい部分を二つに割つて共衿下になる腹に褄布を入れます。

▲これ以上ひどくなつてきたら、裾を裏返しにして衿にしたり、膝下で切りかへ裾を上下にかへたりしますと、一枚の布物でもそれこそ長く活かされます。なほ縫ひかへは縫ひ目のすりきれぬ中に度々やることも長持ちの第一條件です。

南島海南景 海口の街
山下昌風・文と繪

〔一〕海口の街

海南醫院の屋上からは海口の街が一目で見渡される見渡すかぎりの屋根の支那風のゆるい起伏の中に尖塔なルネッサンス風の西洋館が首をのばしてゐる。白堊の市街だ。しかしよく眼を通して見ると表通りに面しては白堊だが側面は悉くうす汚れ煉瓦の地肌をむき出しにしてゐるのもある。

現在海口の街の建物で海關（税關）を除く外は、兩隣みその他灰白色に汚れ切つてゐるさうだ。この半支半洋の樣相こそ南支那文化の特色だらう。外觀は純洋風の如くであり、内部には東洋的な階段を見せてゐる。

彼方に黄色い煉瓦の時計塔が見えた。海南島攻略に際し臨海指揮官が歴史的會見をしたのはあの時計塔の下だとのことだ

臨時郵便取締令
不注意な違反のないやうに

去る二十日から臨時郵便取締令が實施されてゐます。國内向でも私製ハガキと二重封筒の使用を禁止されてゐるのではないかと思つてゐる方もあるやうですが、これは外國宛の手紙だけで、國内は差支へありません。けれど既にお知らせしたやうに國内でも差出人の居所、氏名を正確明瞭に書かないと規則違反になり、その郵便物は配達されず、また差出人にも局から返送しないことになつてゐますから御注意下さい。交通局遞信部では[illegible]

たが標語は初めてで"標語とは書物を讀み文字を書く能だけと考へてゐた、やつて見ると非常に面白い、工合も頭の調子もよかつた"と云つてゐた

廣東大學、省立青年團訓部訓練所では働く事をいやしむ風習があるの作業も困たらしがない、作業のとき器用粘も答かない、學内の掃除も苦力を雇つて掃除をさせてゐる、我々は掃除をする階級である、かから勞働などはしなくてもいいと云ふ觀念である、東亞共榮圏建設には強い心身が必要でもつと心身の鍛成が必要である

好成績の臺拓農場

海口の農場は樹木や藪に囲まれた茂みの中にある、其には種々の農家設備がある、創業當時の臺湾の農家と似た趣がある、これは臺灣の農家が多かつた為であらう、一般に愛土心が強い、殊に大地主の中國人が目立つ、移民政策と云ふ感じがする、農民は勤勉で文化、衛生館共に低い、農村の改良は多くの努力を必要とする

臺拓の農場は全中六五米中間作として比較的に出來たが、これにより品種の改良を行へば優良米が出來る事を知つた、南部は三期穫れると云ふ

◇變つた繭◇

近頃新しい方法として、蠶を蠶籠に絹の上で繭に絲を吐かせる試みが行はれ、その結果「板狀繭」と稱するものが出來てゐます。これは繭の數が多いと失敗しやすいので、一尺平方について二〇頭の割合が一番いいとされてゐます。これが發見された當時は、美術品として行燈、團扇、表裝などに用ひられたに過ぎなかつたのが、今では適當の幅に切截して或る方法で膨化させておいてこれを除くと羊毛代用品として優れたものが得られます。

…三〇圓以上のこと、紙は畳の座前、手本を中央前方か少し左に上せます。習字も長く續くと手が疲れますから適宜の時間に休息させ、或は習字の直前に過激な運動をさせないことなども大切です（厚生省衛生課 川畑愛義氏談）

玩具を選ぶにも…もの、意匠の俗惡なもの、色彩の毒々しいもの、有害な塗料を用ひてゐるもの、投機心を起させるもの、色のすぐはげ易いもの等はよくありません。

商況（廿五日）

東京短期前場

	寄	高	安	引
東新	一〇四九	五二	四九	五二
郵船	九五二	五二	四九	四九
同新	七五六	五九	五六	五九
鐘紡	一四五四	五五	五二	五五
鐘新	七七八	七九	七八	七八
帝人新	八〇二	〇四	〇二	〇三
大新	五五一	五四	五〇	五三
満鐵	六六九	—	六九	[illegible]
東工	七五七	五七	五六	—
北炭	七〇六	—	〇五	—
洋レ新	六八七	八九	八〇	[illegible]
東電	五二一	二三	二〇	[illegible]
日立	五三三	三二	三三	[illegible]
鐘實	五八四	八四	八四	[illegible]
小倉鋼	四九〇	—	[illegible]	[illegible]
日石	六二八	二八	二七	[illegible]
麥酒新	三〇九	—	〇九	[illegible]
日魯	六三九	—	[illegible]	[illegible]
水産新	四一二	—	[illegible]	[illegible]
日絹新	六九四	九六	九七	[illegible]
臺拓	五六九	七〇	六九	[illegible]
日鐵	五四一	四一	四一	[illegible]
満業	五四八	四八	四七	[illegible]

東京短期日歩

東新	三三錢
鐘新	一八錢
大新	[illegible]
満業	[illegible]

東京長期前場

	寄	高	安	引
鐘紡	一四〇三	新	七七六	[illegible]
片倉	二六〇	—	—	—
帝人	九〇二	同新	七八六	[illegible]
洋レ新	六八三	大東紡	四三三	[illegible]
帝麻	七九三	東電	五一〇	[illegible]
臺糖	五五三	同新	一七四	[illegible]
沖縄糖	三八七	—	—	—
東株	〇五三	東新	一〇五四	[illegible]
郵船	九二六	同新	七四八	[illegible]
商船	八二九	同新	六五九	[illegible]
石川島	六三八	重工	七六三	[illegible]
日立	六三八	池貝	七一二	[illegible]
昭電工	四九六	磐城	三五六	[illegible]
東邦炭	二五三	鋼管	五七〇	[illegible]
小倉鋼	四七六	神戸鋼	六六一	[illegible]
淺野	四七九	—	—	—
東拓	五八四	火災	一一〇九	[illegible]
油脂	五〇八	日窒	二六三	[illegible]
日石	六一五	北樺油	四二八	[illegible]
日魯	六一七	同新	三二四	[illegible]
水産新	四一八	東亞	七七八	[illegible]

東京銀行實株

日銀	五五二〇	同新	三八五〇
正金	一八二四	—	—
鮮銀	一一三五	同新	八三〇
臺銀	一〇八九	同新	七九九
勧銀	九一三	同新	二七一

東京國債前場

甲、五	一〇五、四〇
一、四	一〇二、七〇
特、四	一〇二、六〇
二十三年	九八、九〇

大阪短期前場

	寄	引	高	安
大新	五五二	五四	五四	五二
鐘新	七八一	八一	八三	七九
鐘紡	一四五〇	五三	五三	五〇
東紡	一四九四	九〇	九四	八八
日紡新	五四八	四八	四八	四八
日鐵	五二二	—	二三	二二
臺紫	六五一	—	五一	五一
東新	一〇五一	五二	五二	五一
帝人	九三一	三〇	三二	三〇
同新	八〇一	〇四	〇四	〇〇
郵船	九四六	四六	四八	四六
商船	八二四	二三	二四	二三
満業	五四八	四八	四八	四八
日立	大三〇	三〇	三〇	三〇
日石	—	—	四	四
水産新	六三五	三四	四	一四
日魯	—	三四	三五	三四

大阪短期日歩

日糖	寄 八八六	引 —
満鐵	—	六七二
鋼管	五八三	八二
日レ	—	五四二
倉紡新	—	四七一
郵船新	七五七	五八
商船新	—	六五〇
大株	六一九	一九

大阪短期日歩　東新 三三錢　鐘新 一四錢　大新 一五錢　満業 一七錢

大阪長期前場

	寄	引
大株	—	六一四
大新	五五三	五四
東新	一〇五〇	五一
鐘新	七九〇	七七
帝人新	七九一	九〇
満業	—	五二七
沖縄糖	三九一	—
南船	—	八三〇
同新	—	六五七
郵船新	七五二	五一
日魯新	三三一	—
日鐵	—	五二七
東レ新	—	六八六

化膿症に
ベルダミン錠
中耳炎 瘭疽 面疔
腫物 乳腺炎
淋疾 急性淋疾
七五錠（五圓）三〇錠（二圓五〇錢）
京東 三共株式會社

入浴前のクリンシンで垢ヌケする
色白の美肌をつくる
入浴美容法
入浴前のホンの一寸した御注意で垢ヌケして美しくなる入浴美容法を御存知でせうか？
▲方法—入浴前に科學的クリーム明色クリンシンを顔から頸にすり込みその後お湯に入ります。すると湯氣のために毛孔が開き、そこからこのクリームの綜合美容成分が吸收されて美容作用を致すと同時に、一方では表面の垢やヨゴレは勿論、このクリームの科學的清掃作用によつて毛孔の中まできれいに清掃しますから最後にお湯から上る時キツくしぼつたタオルで丁寧に拭きとるか、又は石鹸の泡で輕く洗ひ落すか致します。ホンのこれだけの事を新くお續けになれば垢ヌケしてとても美しくなります。このクリンシン美容法は近頃婦人方の間に廣く行はれてゐます。
▲用途の廣い徳用なクリーム
明色クリンシンクリーム

帝大病院常備 補血強壯劑
ブルトーゼ
一面榮養、一面治療
疾病治療の要諦はそれぞれの對症療法と共に衰弱消耗に對する造血亢進と休蛋白補給により榮養狀態を改善強化するにある
ブルトーゼは多年重用さるゝ唯一の消化性鐵蛋白製劑にして各種配合劑による獨特の對症效果と相俟ち一面榮養一面治療兩全の使命を達成する
ブルトーゼ
アルセンブルトーゼ
ヨードブルトーゼ
キナブルトーゼ
グアヤコールブルトーゼ
株式會社 藤澤友吉商店 大阪市東區道修町

急性淋疾 慢性淋疾
短期止痛止膿
ザオキンは、化學療法の原理を發揮する有効抗菌を最も高率に含有する高度の純正化學療法劑であつて、淋疾を初め各種の化膿症に對し、短期間にその病源を撲滅して止痛止膿し、療效極めて迅速である。淋疾その他凡ゆる化膿症の內服による短期治療劑として廣く賞用されてゐる。
急性慢性淋疾　淋毒性攝護腺炎　淋毒性關節炎　睾丸炎・膀胱炎　化膿性婦人病
東京停止價　50錠 1.50　100錠 2.80　150錠 4.50　250錠 6.50
ズルフオンアミド劑の最高規格品
東京神田淡路町・アルス藥品部
ザオキン

花のリボンが似合ふころ
出始めるニキビの悩みは絶大です。二つ、三つと出來たら荒療治は止めてあせらずに朝夕、レオンの洗顔をお續け下さい。レオンは殺菌力、美白力の強いコロイド硫黄を、たくさん含んでゐますから害になる脂肪や、ベイキン脂類も快方に導きます。めきくニキビもさつぱり去つて、色白な健康肌の生れるのも、ほんの間近……
レオン洗顔クリーム
公定價格・一圓五六錢（實菓部外品）

●頭痛にノーシン●

治淋特效
婦人病の方々に！
世間でよく云はれてゐる冷え症、帶下、子宮病、不姙症等の様な婦人病は大概淋菌性のものが多いから他の藥では駄目なのです。結婚後子供がないと云ふのも大抵この淋病がもとで不感症、不姙症にかゝるからです。
こんな婦人病に悩む方は現代醫藥の最大發見であるチーユーサイドを服用して下さい。驚くべき效果を現します。尚膀胱炎、腎盂炎、乳腫、産褥熱、丹毒にも卓效があります。
包裝 24錠　（全國有名藥房販賣）
治淋内服特效劑 チーユーサイド
株式會社 柳韓洋行　京城府西大門町二丁目七　京城・大連・奉天・天津・米國羅府・臺北

廣東で更生記念感謝會

美しい花を咲かせましょう

ドー

成層圏（100）

廣津和郎 作
大貫松三 畫

求婚あの手この手（六）

「わつはつはつは」

今度は三浦が高い聲で笑つた。あや子は腹の中でムッとした。併しむきになつたら却つて三浦のワナに引つかかるやうな氣がしたので、そのまゝずんずん歩いて行つた。

「併しそんな議論は僕はどうでも好いんです。そんな議論であなたに勝つたところで負けたところで、僕が今此處であなたに向つて要求してゐることとは關係がないのです。——あや子さん、僕と結婚して下さい」

「それは……それについては、今し方はつきりした返事をお答へした筈ですわ」

「聞きましたよ。併し僕はそれはあなたの本心ではないと思ふんです。あなたは御自分で御自分の本心を知らないと思ふのです。……あや子さん、どうか後で後悔しないやうな返事をして欲しいと思ふのです」

「後で後悔……」あや子はかう三浦の言葉を鸚鵡返しに繰返しながら、「まあ、この人は何といふ高飛車なのだらう」と思つた。

「わたし後悔なんかしやしませんよ」

「いや、ところが此度後悔しますよ。解つてゐます」

「後悔なんかしやしません！」

「わつはつはつは。後悔しますよ」

「失敬ね、あなたは！」

あや子はぷりぷりして立止り、きつとなつて三浦の方へ向き直つた。

「いや、そんなに怒らないで下さい。僕の言葉は失敬かも知れない……併しあなたを怒らし、失敬な事をつい云ひながら、何とかして自分の心持をあなたに解つて頂かう、察して頂かうとしてゐる僕の心持を察して下さい」

その言葉は今までの高飛車と打つて變つて、殊々しく憐れみを乞ふやうであつた。彼女は三浦の眼に涙が光つてゐるのを、街頭の灯に氣がついてはつとした。

「僕はあなたを愛してゐるのです。僕はあなたを愛してゐるのです。僕はあなたが得たいのです。どんな事をしてでも、そのためにはあなたの前に膝を屈してでも。僕はあなたの心が欲しいのです」

早口に、一氣に三浦はしやべつた。……あや子はこれが男の情熱といふものだらうか、とちよいとうつとりしながら考へた。それは恐らしい、薄氣味悪い感じではあつたが、併しそれは何か文句をぼうつとさせて行くやうな、酒にでも醉はされて行くやうな夢見心地を誘ふものでもあつた。——何か男が可哀想になるやうな氣がそこはかとなくその夢見心地の中に醸し行くのを感じた。

「僕はあなたを愛してゐるのです」

三浦の息が自分の額にかかり、三浦の眼が自分の眼の直ぐ前に迫つたのを見た時、彼女は不圖われに返つた。——彼女は吃驚したやうにぱつとその場から飛びのいた。と同時に完全に自分を取戻した。

「三浦さん、わたしは厭ですの。わたしは今結婚とか戀愛とか考へたくありませんの。——さういふ氣持のない者に、無理に強ひるものではありません」

「僕はあなたを愛してゐるのです」

「いゝえ、いけません」

彼女は彼の方へ向いたまゝ、急いで彼から遠ざかり始めた。大手町の停留場は直ぐであつた。彼女は神田橋の方から電車が走つて來るのに氣がついた。すると、その電車を取逃がしたら大變だと思つたので、彼女は停留場の方へ一目散に駈け出した。

「あや子さん」

彼女は彼から追つかけて來る彼の聲を聞いたけれども、そのまゝ足を停めずにやつと電車に追ひついた。

彼女は動き出した電車の上から振向くと、三浦がぢつと此方を眺めてゐるのが見えた。

食ひ物について（下）

徳永直

最近の時局柄、醫者などがいろんな新食糧を發見しては我々國民のために貢獻してくれてゐる。その志は非常に有難いが、ときどき新聞記事などには「こんなよい食物があるのに氣がつかなかつたのか」といふ風の調子があり、また一にも二にもカロリーとかビタミンがどうのとか一方で立證しようとする傾きがある。

先月『婦人の友』とかいふ雜誌の座談會で某婦人が里芋の莖がいかに立派な食糧であるか、昔の武士は籠城するとき里芋の莖の乾たのを蓄へてゐたとか、そんな話をしてゐた。話しぶりからするとその婦人はどうも里芋の莖を喰つたことがないらしい。里芋の莖がどんな立派な食糧であるか、國民の多くは既に何百年の昔から實踐してゐるので、この莖に限つて云へば、この婦人はこの座談會に出席する資格がないと云つてもよい。

封建時代にはその制度からしてやむない飢饉が地方的にあつたことは歴史が説明してゐて、際村の古老などはその都度のいろんな食糧を經驗してゐる。私の父なども蕨や麥稈やが臼で搗けば喰へること、壁土のなかにある土の一部が喰へること、いろいろ知つてゐた。私のは飢饉ではなかつたが、青草の根、のびる、すかんぽ等喰つた。あるときは赤根草といふ雜草を味噌あへにして鱈腹喰つた。赤根草とは地方名で「アカグサ」とも云つたが、學名で何といふか、そのうち植物辭典ででも調べてみようと思つてゐる。ミツバのやうに低く節つて生える雜草で、暖國には多い。莖は美しい紅色で、葉は小さく辛味のある柔かい橢圓形である。これも田舍とはいへよほど困つてゐたから喰つたので、村の人誰もが喰ふといふ譯ではない。もちろんまづい。苦くて酸つぱくて、雜草特有の苛烈な舌ざはりがある。この苛烈さがあればこそ人間が作る野菜を賞玩するのだらうが、兎に角無理にもおいしいものではなかつた。それでもあれで分析すればカロリーが何パーセントの蛋白質がどうのといふことになるに違ひない。私はそんな經驗で、喰つて喰へぬものといふのは、非常にわづかだらうと思つてゐる。

私の子供の頃、雜草を刈つて馬を養つてゐた經驗から、馬が喰はない雜草といふものは甚だ稀れだといふことを知つてゐる。勿論馬にさへ嗜好といふものはあつて、まづ好きなものから選つて喰ふが、まつたく蕨をふくんだやうな雜草は、あの大きな鼻孔からフーッと息氣をひつかけて、それから撒きちらかすのである。それ以外は多少の差はあれみな喰ふ。喰ふからは本能的にある程度その無毒さを知つてゐるのだらう。そのとき子供心に考へたが、馬が喰ふものは人間だつて大抵喰へるだらう。ただ馬ほど胃袋が丈夫かどうかの問題だといふ風に。

しかし今は大人になつてまた考へるのだが人間が米や麥を喰ひ、いろんな野菜を獰猛な雜草を排除して作つてゐるといふことは、これは大變な傳統ではないかといふことである。喰つて喰へぬことはないが、好きで喰へるといふ風に人間が改良しつつ飼養を繁かしつつ作りだしてきたといふことは、何と大きな祖先の賜物であらうか。それを自分たちはいつたいどれくらゐの深さで認識してゐるのであらうか。

甘藷の葉が喰へるといふ近頃の發見は、實をいふと別に新らしいことではない。甘藷の葉や莖は馬の大好物である。しかし學者が甘藷の成分を科學的に説明し、灰汁拔きの方法を教へてくれたことは國民として感謝に堪へない。もつともつといろんな工夫をし、時局柄食糧のよき發見を希ふものだ。

ただ一つ私の云ひたいことは、我々は今日の時局を強く生きぬくために、進んでどんな食糧でも喰ふべきである。しかし我々の祖先が今日までに創り出してくれた傳統の食糧のその良さを無視することなしに、その良さの上に更に加へるといふ心構へで發見もし、分析もして貰ひたいと思ふのである。

第四回文展評

（上）第一部、日本畫

森口多里

佛印での展觀のためには東西の日本畫壇の諸大家が珍らしく揃つて製作したにも拘らず、肝腎の文部省美術展覽會には、一向顔を揃へないのが常例のやうになつてゐる。文部省に帝國藝術院といふものがあつて、その會員は社會的に何もしないやうであるが、せめて一年一度の文展にだけは出品するやうに努めてもよささうに思はれる。但し院展側の諸大家の不出品は止むを得なかつたであらう。

右のやうな状態であるが、それを償ふかのやうに今秋は、會員の中から橋本關雪や上村松園が、會員外からは、島田墨仙が、優れた作品を出してゐる。關雪の「夏の夕」は黒と白狐との取合はせに既に作者の性格が現はれてゐるやうに思はれる。しかもその白狐は神々しい靈獸ではない。人に馴染まぬ狷介なケダモノである。このケダモノを物々しく神秘化しないところがよいのである。松園の「夕暮」は、その浮世繪的題材にも拘はらず氣品があり、低徊する瞬間の表情と姿態とを捉へたに拘はらず、好ましい靜かさと安定とがある。着衣の色感の美しい趣味これは現代の婦人からは失はれてしまつた。

墨仙の「塙保己一」は線の美しさ、色感の高雅、性格の表出、小道具に於ける細心な配慮等が一つになつて、一分のすきもない。この作品に對して「帝國藝術院會員」の金札を恥じなければならぬ會員もあるであらう。[illegible]

支那の名優と戰時演劇（四）

安藤德器

『保衞盧溝橋』以後

今次事變が勃發するや「七・七」「八・一三」等の新劇が俄然たる反日抗日を標榜して、[illegible]

今週の映畫

雪子と夏代　國際館上映中

柳生月影抄　大世界上映中

[illegible]

滿映の「東遊記」完成

[illegible]

本社主催　日本棋院　十大拔大碁戰

第八局の六

四段 藤田豐次郎
四段 鈴木秀子

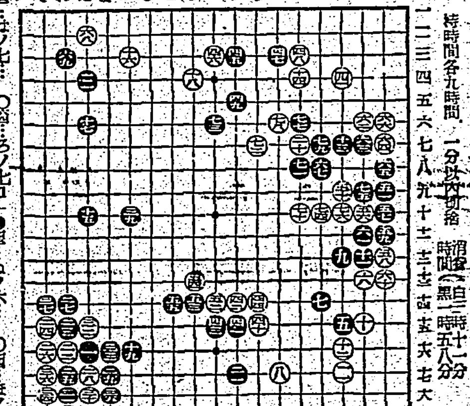

黒絡まれ形　評　七段 瀬越憲作

[illegible]

二十四時大棋戰　勝繼戰

△七段 建部和歌夫
▲五段 長谷川清二郎

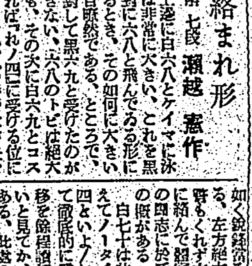

必死の攻防　觀戰記 金易二郎

木村名人講評

[illegible]

ヨイコドモの夢を滿たす　漫畫大會　26日　公會堂

ひふ病退治　テームル水　全國各藥店にあり

效力本位

ビタミンF配劑　メデカ　ポマード

腦溢血豫防　動脈硬化　高血壓　中風　便秘　肩凝り　不眠頭痛　惡醉二日醉

肺結核克服　ネオスエー
結核闘病の新鋭武器出現！　試せ！　治療と強壯と榮養の偉力！
肝油に勝る活性ヨードビタミン　ヨード含有量昆布の一五〇〇倍
ネオスエーは大量のヨードと豐富なるビタミンADを含有してゐるからヨードの働きで體内に潜伏してゐる結核菌を衰滅し結核毒を排除し、病原を取り去る。ヨードの働きで精力を充實し、體力を增進し、體質を改善する。ビタミンADの働きで全身の榮養を高め、抵抗力を強化する。
肺結核　腺病質　肋膜炎　神經衰弱　榮養不良
東京協定價　小瓶一圓八十五錢　一〇〇粒四圓三十錢　二〇〇粒八圓　各地藥店にあり　東京神田神保町三　アルス藥品部
お子様の腺病質に　コドモネオス

TRADE MARK　機械刃物製作　製糖用粉碎刃具　金屬剪斷機用刃物　皮革用截斷刃物　截斷用丸ナイフ　カタログ進呈　黒田刃物製作所　大阪市浪速區稻荷町二丁目

製材木工機械器具　鋸類砥石傳導用品　直輸出入製作販賣　阪東商事株式會社　大阪市西區北堀江一番町五〇番地　支店 台北市本町四丁目十四番地

IKT　優秀スフエリカルローラーベアリング製作　イクタ軸承製作所　大阪市東成區猪飼野東五丁目六番地

東亞電動工具　發賣元 井口機械商會　製造所　大阪市港區北境川町二丁目

東亞　營業課目　電氣ドリル、グラインダー　特殊電動工具、設計製作　一般フレキシブルシヤフト工具　電氣器具並ニ機械工具

KTK　ボール　ローラー　スラスト　ベアリング　傳導裝置一式製作販賣　タブシ製作所　大阪市港區九條中通一丁目

細胞賦活　疾病は細胞組織の機能衰退により惹起する……　V・B　わかもとは強力な細胞賦活作用を發揮して胃腸を強化し、病衰細胞を賦活更生して抗病力を增強しますから胃腸病・結核・乳幼兒・姙産婦障碍等の諸疾患を治癒に導きます。　わかもと　錠劑　わかもと本舗

婦人良藥　サフラン人參入　藥草湯

シッカロール　湯上りに　おむつ換へに　忘れずに一振り！　和光堂

防空……に　砂と水　制酸に　ノルモ　胸やけ・胃痛・ミツキに　ノルモザン錠　制酸と鎭痛　胃酸過多の治療　武田發賣品

臺灣日日新報
日本夕刊共八頁

切符型録專門
台北市表町一ノ五
松茂印刷部
電話七〇二九番

臨時議會先例打破
議事運營に新工夫
開院式當日議案上程

【東京發同盟】第七十七臨時議會の議事運營については政府も議會も重大時局下宜に適應せる議會に相應しい進行を期すべく目下大木衆議院、小林貴族院の兩書記官長、森山法制局長官との間で事務打合せが行はれてゐる。一方唯一の交渉團體たる議員倶樂部同盟でも衆議院事務局と連繫を取り議事の運營について協議してゐる、しかし現在のところ議會側としては
一、十五日の召集日、部屋決定、部長、理事を互選し成立
一、十六日開院式、貴衆兩院とも院議は勅語奉答文の議事を以て終了したが五日間の會期は開院式より起算されるのでこの日を有效に活用する方法として兩院共陸海軍大臣に對する戰況の報告等の勅語奉答の後、更に政府並に貴衆院の都合により直ちに施政方針演説を行ふことも攻究されてゐる
一、追加豫算案、增稅案は衆議院に提出するが貴族院の空閑を補充するため戰爭協力の事務委員會に先づ提出して
一、臨時軍事費は一兩機關に委員に附託するとしても委員は即決的のもので委員會可決後本會議に上程、直ちに貴族院に送付すること
一、增稅案は國民生活に關聯ある重要法案であるからなるべく政府も慎重審議に協力する旨で大體三日で兩院を通過し貴族院に送付すること等が考慮されてをり先例打破を辭せず議事進行に新工夫をこらし會期一日を餘す位の運營に臨んでゐる

四派交渉團體
結成を急ぐ

【東京發同盟】窮迫せる事態に對應するための第七十七臨時議會は十一月十五日を以て召集されるが現在衆議院における院內交渉團體は議員倶樂部同盟のみでこれに加盟せざる議員が九十六名ある
而して衆議院における交渉團體の確立に就ては院內交渉團體による議會によつて決定されるので、院內交渉團體に加盟せざる議員は議論を放棄することになるので、議員倶樂部同盟に加盟せざる議員の交渉團體結成運動が俄かに活潑化して來た

外交の强力推進へ
臨時議會は邁進
東鄉外相信念吐露せん

【東京發同盟】前議會の際我國をめぐる國際情勢は我が不動の國是たる支那事變の完遂と大東亞共榮圈の確立に對し反樞軸國家群よりの壓迫妨害の愈激化せんとするのに對し、然も未だ獨ソ開戰に依る世界政局の急轉換以前のことにとて帝國外交の進路は必ずしも困難視するを要せざる狀況であつた、然るに其後の推移は眞に急速なるものがあり

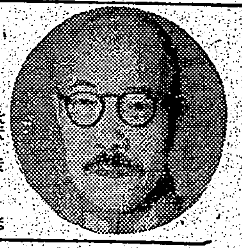

國民總力發揮に十全
大阪府廳で 東條兼攝內相訓示

【大阪發同盟】現地視察のため來阪中の東條兼攝內相は二十五日大阪府廳において三邊府知事以下全府廳員に對し左の如き訓示を行つた
惟ふに我國不動の國是を貫徹する爲めには內に於ては國民一人一人の力を餘す所なく發揮せしめ其の總力を集結して打つて一丸となしこれを國家運營の上に反映せしめることを措いて他に道はないのであつて內政の要諦も亦ここにあるものと確信する。政府の行ふ諸般の施策を極めて遂行せしめてこれを國民に徹底せしめその實效を速かに收むるは行政執行の任にある諸君の重大なる責務である

低物價生產增强對策
日本經濟聯盟・意見書
來週政府に建議

【東京發同盟】日本經濟聯盟會では去る六月時局經濟對策委員會を設置し物價、勞務、物資、金融、配給及び海運運賃問題につき夫々小委員會を設け研究を進めて來たが物價問題については「戰時經濟下の物價政策に關する意見」として成案を得たので二十五日正副會長會議に諮り決定來週中に政府に建議することとなつた

一、產業能率の增進
（一）適正價格による生產增强と物價惡循環防止
（二）統制會並にこれに準ずる機構の活用

共產主義と戰意喪失
赤松要

大洋を護る海軍防空猛訓練（海軍省許可濟）

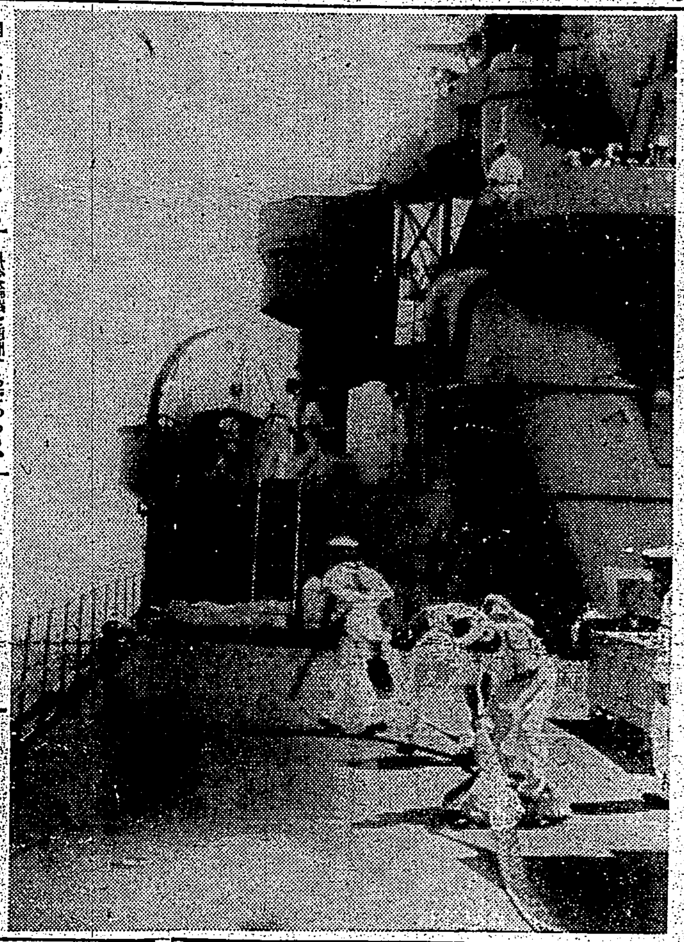

東亞の爲の共榮圈
泰國民に徹底の要
近く歸朝の坪上大使談

獨機モスクワ市街を猛爆

【モスクワ二十五日發同盟】ソ聯情報局は獨機のモスクワ空襲に關し

松宮大使勇退

泰軍の國境集結說
駐日大使館否定の聲明

遞信部臨時職員の設置
法制局と諒解

ドクー總督を長少將訪問

ボストン積出釋明
米海事委員會、反響に狼狽

外地も間接稅相當額增稅

スフ製造工組臨時總會

出雲市制告示

日枝丸モンバサを出港
ボンベイへ向ふ

人事

今日の府報

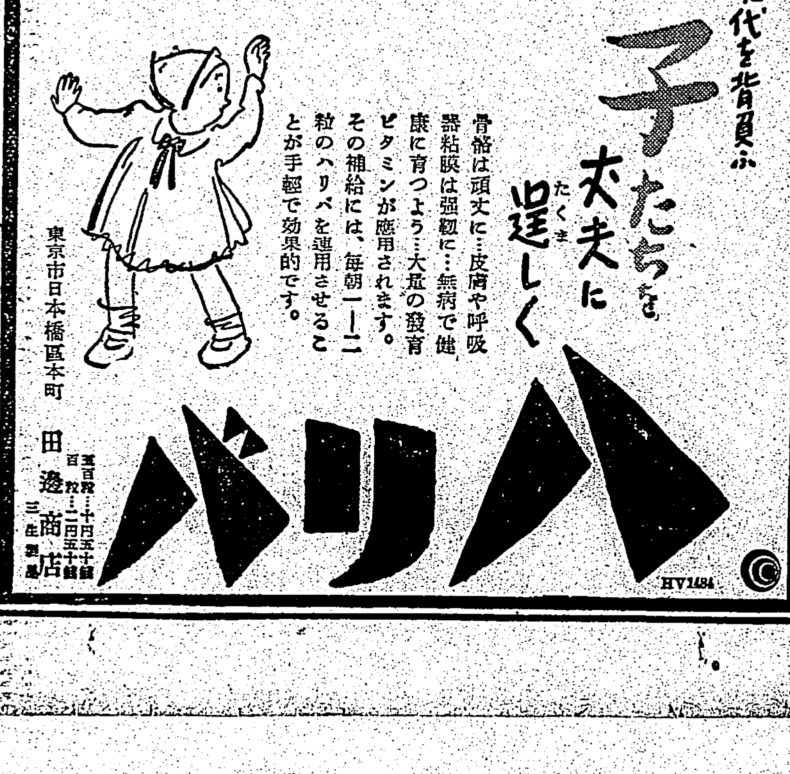

一億の心を把握

高嶋部隊長 傷兵を慰問

愛國老婆さんの美擧

陸海軍將兵に慰問品

社説 政治と生活の表裏一體化／國民の用意は出來てゐる

一

國家の政治と國民の生活内容とは、元來遊離してゐるべきものでないのに拘らず、「平和」に馴れ親しんで來た國民には、國の政治は政治、生活は生活と云つたやうな思ひが横任し、政治の方向に國民生活を歸一せしめることなどは寸毫も考へなかつた。考へたものは或はあつたかも知れないが國民運動にまで高められる程の勢ひにして且つ普遍的なものではなかつた。……

東亞家畜防疫會議

日滿支三國で傳染病豫防制壓協議

來月十日から臺北で開催

成果に期待

港灣荷役力確保

高雄港勞働需給組合で今期對策を協議

國鐵主催 車輛研究會

臺鐵よりも出席

工業協會例會

工業臺灣を衝く(三)

洋灰、硫安等は本島で自給自足が先決

臺灣パルプ工業社長 赤司初太郎

赤司初太郎氏

經濟審議會に期待

拓務省 竹内殖産局長談

竹内局長

米穀需給特別會計法中の改正案

機械工業の基礎をもう少し整へたい

三菱重工業社長 郷古潔

郷古潔氏

總てが國家本位に

社の使命か

高雄水産界劃期的合理化

海上の隣組結成へ

鐵道請負業者間に横の連絡機關を要望

臺東廳米穀同業組合總會

味噌醬油各中央統制會社創立

臺南州十七年度の棉作奬勵豫定面積

甘蔗買收價格改定申請近く提出

蔗作研究會 廿四日開催

臺灣纖維集荷配給組合きのふ創立總會終了

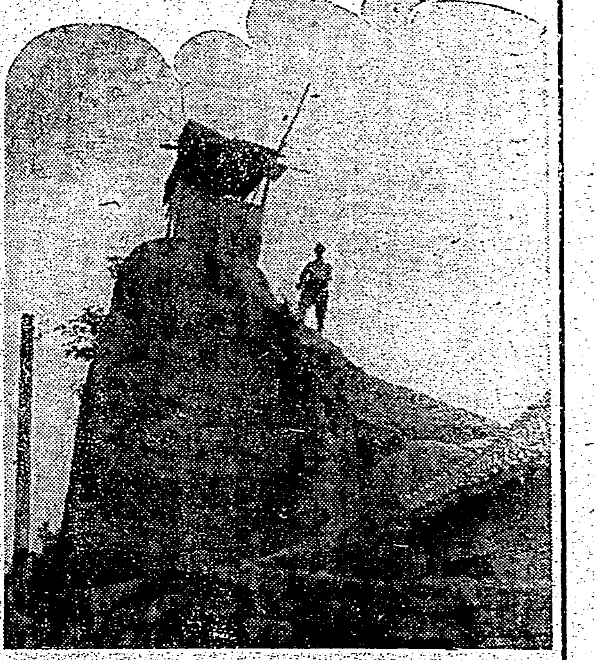

皇軍入城後の鄭州

守りは固し鄭州城外に立つ皇軍步哨(上)抗日支那軍の鄭州奪還も今は遠い夢、民衆も全く歸り來て戸毎に日の丸の旗を出して明朗風景を呈してゐる(下)

臺北組合銀行週報 十月十八日現在(單位千圓)

項目	當座預金	特別當座預金	通知預金	定期預金	別段預金	預金合計	借用金
組合銀行合計	32,368	54,323	21,770	33,155	5,889	147,505	11,950
前週10月11日	32,590	51,829	22,700	33,029	6,237	149,754	12,803
前年10月19日	19,986	46,050	10,742	29,073	7,152	113,003	101,368

項目	割引手形	手形貸付	證書貸付	當座貸越	荷付為替手形	外國為替	貸出合計
組合銀行合計	58,222	29,295	43,264	679	11,080	840	143,380
前週10月11日	56,877	28,173	43,242	404	11,533	897	141,126
前年10月19日	52,308	23,201	43,417	711	5,356	792	126,785

臺北南貸地貸家組合結成式

商況(廿五日)

東短取組喰合

東京長期總取組

《北濱展望》

絲況

大阪綿布前場

横濱生絲前場

救急に 便秘に 資生堂製 スリソリ 浣腸 適量純實

豫約申込者に限り配本す

科學畫報 一ケ年定價九圓二〇錢

學生の科學 一ケ年定價五圓八〇錢

子供の科學 一ケ年定價五圓八〇錢

無線と實驗 一ケ年定價八圓五〇錢

物動計劃の結果出版用紙配給は此の十月から又々三割減と成り全日本の雜誌は殆ど大減頁か或ひは大減刷の止むなきに到りましたが唯小社の左記科學雜誌のみは人智の限りを盡し凡ゆる方策と多大の犠牲の下に現狀を維持し科學普及の積極國策協力の建前から斷じて減刷減頁を行ひません。斯くしてどこ迄も既定方針を遂行せんとするこの血みどろの對策に伴ふ本社の並々ならぬ苦衷御賢察のうえ讀者諸彦に於かれても雜誌の活用上一冊も無駄なきことを御心掛の程願上げます。

誠文堂新光社

主婦之友 十一月號

防空特輯 特揚を守れ 家庭防空

❶家庭の經濟は… ❷家庭の防空は… ❸職場の守りは… 防衛總司令部參謀 難波中佐指導

▲臨戰下の家庭經濟の實驗 ▲防空家庭用品の作方集 ▲働き着にもなる非常時服の作方

▲冬の下着類の線選し法 ▲冬野菜の簡單な作り方 ▲妻に仕へる・本多靜六 ▲わが家の掃除・石川武美

カリエス病の家庭療法

内職で增收に成功した實驗

婚期を過ぎて結婚に成功

海軍砲術將校の座談會

特輯 冬の簡單服の作方 子供服の實物大型紙 婦人子供 毛絲編物

和服裁縫獨習法 足袋の實物大型紙 やまと靴下の型紙 冬のお惣菜料理

評判特輯

愈々發賣！定價五十錢 今すぐ書店でお求めください

主婦之友社

一億の心を把握
爲政者は誠心を以つて導くこと
東條さん大阪の旅で語る

【大阪發同盟】一昨夜國民の輿望を背負つて非常時政府の首、内、陸三相の椅子に座つた東條首相は組閣以來はじめての二十五日午後三時半大阪驛で新顏大阪入りをした、快晴の飛行場には隊長……

南洋發展先覺者の追悼法要

街は祭典一色
辻には奉納幟、戸毎に大提灯
あすから臺灣神社例祭

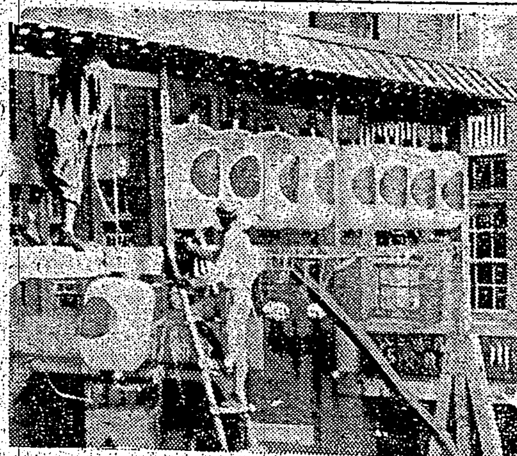

臺灣神社のお祭り近づく――あす二十七日午後九時から御靈代……

參加人員四萬一千
神宮大會力の祭典

【東京發同盟】第十二回明治神宮國民體育大會は愈々來る三十一日から四日間外苑競技場を中心に滿洲、蒙古、中華民國、朝鮮、臺灣及び全國各府縣代表の「體力奉公」の熱戰を繰展げるが大會參加人員は四萬一千餘名である、内譯次の通り

選手　劍道一、八〇七　銃劍道一、五四一　柔道一、三六一　弓道二八〇　相撲五四四　馬術一二六　射擊八九六　國防競技一六三二　滑空訓練三二八　集團體操一七、四五〇　行軍體操五〇〇　陸上一、一五五　蹴球二三二　ラグビー九〇　野球一六四　排球七三二　籠球四六二　漕艇四八九　庭球四八〇　卓球一、七六四　自轉車三六、公開演技二、〇〇〇　合計三五、四四〇

役員　前線二、六〇〇　府縣選手團二、七〇〇　計六、三〇〇

臺北州國民學校職員の綜合體育會

合計四一七四〇

臺北州教育會主催の州下國民學校職員綜合體育大會は來る十一月二日午前九時から帝大競技場で開催される、各市郡から選ばれた選手一百五十名が參加し陸上競技に排球競技に……

臺灣神社奉納生花大會

山口前臺灣神社宮司の記念碑を建設

馬の綜合競技
新竹州下で開く

南方航空圏の基地
臺北は最も重要
日航副總裁齋藤氏は語る

【基隆電話】二十五日の便船で來臺した臺灣總督府審議會委員(大日本航空副總裁)齋藤武夫氏は左の如く語る

航空事業として臺灣は益々重要地となり、それだけ南進の發展に空際する事も大きくなつてきた、南進政策の遂行には空に大きなスピードの早い飛行機の必要を生じて來た、その基地として臺北は最も重要視するので航空事業の發展に一層力を傾注しなければならないと思つてゐる、南方航路の新設については福岡―上海、臺北―廣東、淡水―バラオ間が整備されよう

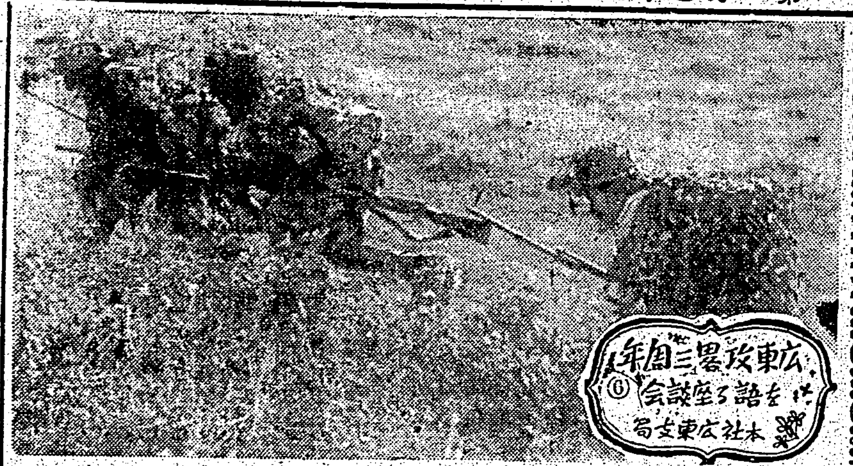

広東攻略三周年に語る座談会（10）本社廣東支局

海上警報

【十月二十五日午後八時三十分發】……

姑娘か惚れ込んだ神技の的確爆擊
マジノ線突破に勝る作戰の妙

街頭に敵屍累々

座談會出席者
軍報道部　本田少佐
海軍報道部　小原少佐
陸軍　丸山中尉
海軍　下川大尉
同　赤堀一等兵
同　二ツ山一等兵
南支派遣　鬼澤一等水兵
新聞記者　唐澤…
同　宮野…
國民政府　竜田…
同　砂田…
同　河村文太郎
東京日日支局　大鐘伸三郎
廣東日報　原田武子
商業　西村支局長
日時　十月七日
場所　廣東俱樂部

有事即應に萬全策
保甲壯丁團を擴充
臺北州下各郡署を單位

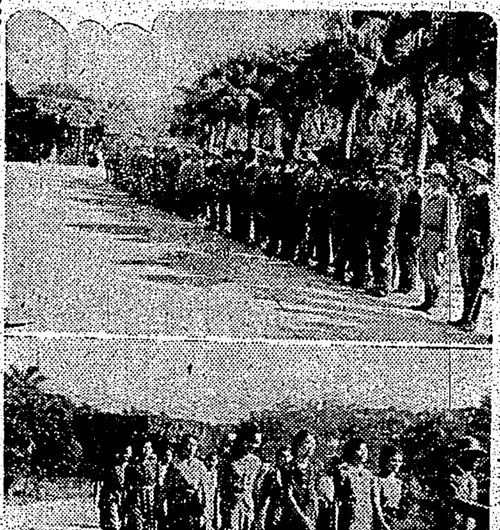

新竹州乙種巡查に六百餘名の應募者

廣畑氏から二千圓獻金

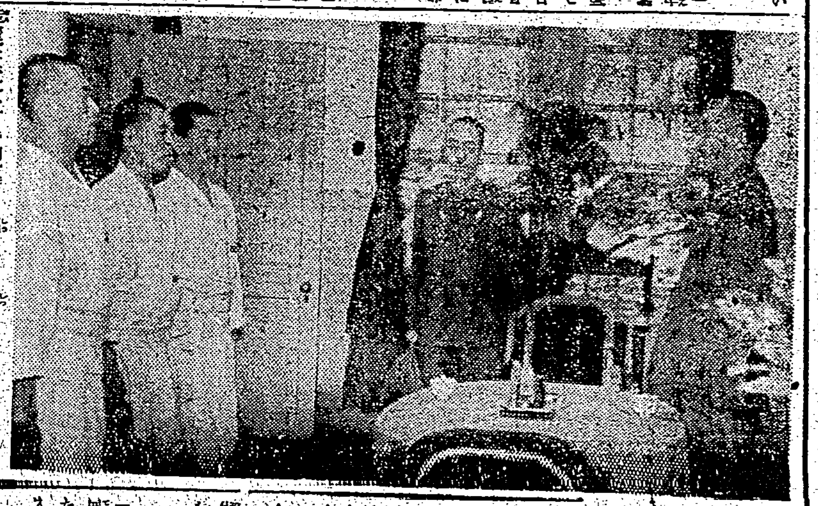

島民劇發表大會

訓練成績は上々
臺灣軍經理部の職員達

新竹州學校美術展

高嶋部隊長傷兵を慰問

海南島の知識を一堂で得られる
督府博物館で展覽會

愛國老婆さんの美擧
武官府に銅鐵品等を獻納

南飲食店組合から廢品獻納

マツダ ランプ

大和丸の大煙突一本鐵の御奉公

陸海軍將星遺墨展

ラジオ

朝 ◇六・〇〇 ラジオ體操　◇七・〇〇 報道
畫 ◇〇・〇五 ……
夜 ◇七・〇〇 少國民の時間……

けふの天氣

今日の映畫
■芳乃館　■大世界館　■新世界館　■國際館　■第二世界館　■臺劇

東海自動車運輸株式會社
都合ニ依リ過日來減車運行致居候處本日ヨリ増車ノ上一日二回略從前通リ運行可致候
昭和十六年十月二十六日

寰周向 婦人向 洋服地 洋裝地 (大) 大和洋行 台北太平町三

齒科 青木齒科醫院

内科 小兒科 呼吸器病科 レントゲン科 淺井病院 臺北市末廣町

内科 小兒科 南風原醫院 兒玉町 醫學博士 南風原朝保

明るい名刺 精美堂

内科 吉田内科醫院

皆樣の寫場 サワイ

第四十二年度上半期營業報告 臺灣日日新報社

母カネ儀 長男 泉正勝 次男 劉恒春 三男 泉勝三 親族總代

法人登記公告

便秘に 生ス堂製 ソリス 浣腸

酬本す 書報

蕉作研究會
廿四日開催

各地綜合版

死藏品の活用など 生活刷新運動展開
きのふ支會生活部長事務打合
奉公會 高雄州支部

屏東市報國挺身隊の訓練開始

佛教奉公團高雄州支部結成式
廿九日實船寺で

内地でも壯年女子の鍊成に大童
田中花蓮港廳總務課長談

各部連絡懇談會
毎月第一火曜日に

時艱克服を祈念
高雄州聯合分會 卅日に潮州神社で時局大會

臺中郷軍の體錬大會
明治節に開催

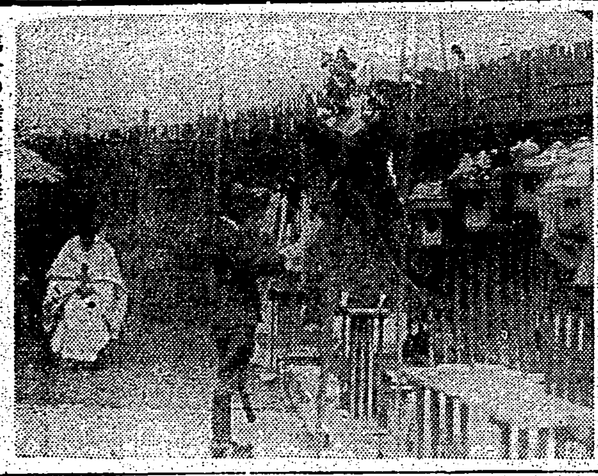
馬公の陸軍墓地祭

教育家よ「自負心」を持て
本島教育界も決して内地に劣らぬ
赤嶺高雄市教育課長の内地視察土産話

國民貯蓄奬勵事務講習會
きのふ臺中州で開催

員林郡國民貯蓄打合會

臺南の時局指導連絡懇談會

寄附
彰化市西門二三七

新竹市選擧有權者
七千九百七十名

經濟事犯撲滅と防諜座談會
司法記念日の高雄

設備徹底に調査票
臺中で"民防"に新しい試み

臺南州高等主任會議

矢崎、石川の兩氏
新高築港を視察

白衣勇士も出場和かな運動會
臺中幸國民學校

接客業者が街頭宣傳
臺中の防犯第二日

嘉農、高中を一蹴
臺南の中等野球第一日

高中	000000000
嘉農	17070000 ‥15

大甲街民體育會

宜蘭の埤圳に名付け
八千代川と決定

宜蘭も完納

高雄州米穀商統制組合解散

嘉義市郡共に見事完納

弓道で銃後女性鍊成
臺南家政女學校

北斗郡の街庄事務監査

羅東郡の街庄事務研究會

高雄の軟式野球戰開幕

屏東市の青年動員大會
十一月九日公園で

皇民劇發表會
廿七日臺南で

歌はぬ勝利 (34)
山中峯太郎 作
高木清 畫

日本人的裁決(一)

第四回決算公告
臺灣電解錫株式會社

案内
海南 / 電話 / 古銅 / 鹿樹 / 遠藤 / 結婚 / 陸海 / 石堂 / 婦人 / 佛印 / 女事 / 小使 / 招聘 / 日産 / 寫眞 / 海南 / 大猫 / 調劑 / 電話 / カメラ / 映畫 / メガネ / ラジオ / 婦人 / 和音 / 各名 / のせ / 汚落 / 梅肉 / 增精 / 特許 / 新古 / 引越 / 町の / シン / 婦人 / 卓子 / 斷食 / 模型 / 金屬 / ヤス / キング / 自動

皮膚科 性病科 於保診療所 臺北市兒玉町四ノ五二 電話七六四七番

眼科 牟田口醫院 臺北市京町二丁目郵便局通り 電話七九六七番 醫學博士 牟田口義弘

皮膚科 泌尿科 性病科 三稂丸醫院 大和町一丁目一番地 電話四八五五・七六三六番

内科 小兒科 天野醫院 電話三二三三・七六九〇番 醫學博士 天野一男

木村胃腸病醫院 臺北市太平町一ノ九四 電話二四四八番

デルビーは慢性胃腸藥

健康美化粧に タンゴドーラン

正しき月經促進新藥 エムサン 月經不順 月經異常 月經過少 無月經 内用・副作用なし

最新最強力癩癇治療劑 アレビアチン錠

子寶あげて 婦人科藥 命の母 東京・大阪 笹岡省三藥房

胃腸 ハニ ヨキス 高級胃腸藥 巴商會

虎 ホームに眞珠の効用 眼科光明藥

能率をあげる 胃腸が弱い、手足がだるい、仕事疲れが激しい…など能率低下はBの缺乏に原因する場合が多いものです。いつも食後にエビオス錠を運用して、不足がちなB成分を充分に補ひ、活動力を確保することです。能率向上を計ることです。 エビオス錠

ウヰスキーをうまくするものは…… アメリカが禁酒法を解いた時、永い間かつゑてゐた民衆はどつと酒屋へ殺到した。業者は急の間にあはせる爲に凡る手を盡してウヰスキーの人工熟成法を研究したが、どれも失敗だつた。結局、「時」以外にウヰスキーをうまくするものはないのだ サントリーウヰスキー

3倍も永く保つ 丹頂歯ブラシ